皇紀二千六百一年　昭和十六年三月二十九日　(土曜日)　京城日報　【市内版】　(明治廿九年八月十日第三種郵便物認可)　第一万二千號

京城日報

朝刊　二十頁
朝夕刊共　二十頁

大元帥陛下・若鷲の飛行演習を天覧

【陸軍航空士官學校】＝謹寫遥

早くも陸豊を占領

碣石灣上陸部隊無血進撃

【廣東廿八日同盟】南支軍報道部廿八日午後三時發表＝今朝碣石灣に上陸せし我が精鋭は敵の抵抗を受けることなく正午頃同方面の要衝陸豊を占領、更に戰果を擴張中にして同方面の民衆は戸毎に日章旗を掲げて皇軍の進駐を歡迎、安んじて生業に従事しあり

【廣東廿八日同盟】南支軍報道部廿八日午前一時發表＝我が海軍部隊は本廿八日未明さきに海南島及び紅毛嶼に上陸し、敵軍を撃滅中なる海軍部隊に呼應して海軍部隊の壓倒的上陸を敢行、目下〇〇方面に戰鬪中なり

【廣東廿八日同盟】去る廿四日海南島及び紅毛嶼に上陸した我南支海軍部隊はその後各要衝を放き掃蕩き進撃中であるが、右海軍部隊に呼應し我が海軍有力部隊は廿八日未明に後來の要衝を衝して海石灣港に上陸を敢行、何等の抵抗を受けることなく午前八時三十分無事上陸に成功、直ちに〇〇方面に向つて進撃中である

陸鷲、協力爆撃

【南支〇〇基地廿八日同盟】南支海軍の鷲鷲は廿八日午後わが地上部隊の進撃に呼應し、同地方の敵陣地に猛烈なる爆撃を敢行、ついで附近一帶の敵陣を偵察したが皇軍の新鋭は鋭鋒のもと（無人の境）を行くが如く更に〇〇方面に向つて進撃中である

翼賛會改組案

一日の閣議附議

【東京發電話】翼賛會改組問題は廿八日正午閣議後官邸内閣書記官室において近衛首相と豊田、廿七日試驗、鵜飼厚生大臣等閣僚間に提出され、翼賛會共同案を協議したる後翼賛會改組問題につき協議したが翼賛會改組は四閣の協議より早て早急にこれを決定しなければならないので一昨日中に政府提案を決定、來月一日の定例閣議に附議、本臨まりとすることに方針を決定した

なお翼賛共同案は改組の根本方針は同盟より具體的内容において本年中の閣案を踏まえ大差なく閣議は翼賛會改組問題に関して本部事務局長の人選如何となつたわけであるが、これ不連かに人選を了し、出來れば一日の閣議に改組案と共に附議提出したい意向である

出發方向放棄
せば斷乎反對
末次大將語る

【山形發電話】翼賛會中央協力會議長末次大將は去る廿四日以來山形駅を出發し山形、鶴岡に開かれる協力會議に臨み廿一日後鶴岡の集會で翼賛會改組問題に関して左の如く語つた

よりよく改組するために一應白紙に還元するといふ解釈を根拠にしたい意向である

全北の果す

全北道ではこの諸問題を三月十日から三日間全州府で開催した全北道翼賛會議設置委員会に於て各郡の代表者と共に協議した結果次の如き決議を為した

全北の川崎警部補は、全州府の中堅青年修練所修了民總力運動の事務に關與するう鄭事務局長、鄭書記、田原部長、鄭書記の一行は去る十二日朝全州府着と共に

北

人的改組を機として翼賛會が能來の理念方向、即ち出發點の考へ方と翼賛的な理念方向をとることになれば自分の信念に際しては白々聞いてゐるが綜合して反對する、地方官部長の如き國家的見地から自分として最初の出發方向を變り松岡外相、一人倒して、ヒトラー總統

舊體制の顔役一掃
清新潑剌な陣容待望

總力運動現地報告

八

松岡外相、ヒトラー總統と歴史的會見

【ベルリン廿七日同盟】松岡外相とベルリン訪問の感激を待望して廿七日の朝現地発電は何れも松岡外相の

日本色に塗り潰す
獨全紙をあげ松岡外相を歓迎

樞軸、更に緊密化
リ外相、招待宴で挨拶

態度次第で硬化
獨、ユ新政府の動向監視

畏し臨幸の際に
武修の台に榮輝く
賜稱名の陸軍航空士官學校

獨機、英船三隻撃沈

全總務一致
辭表提出

橋本常任總務辭任

于治安部大臣
訪日の途につく

社説

物價政策の前進

戰時經濟統制の根本法たる國家總動員法は今回廿五條に亞ぐ第乱の改正を行ひ、凡ゆる新態の變化に直ちに即應し得るの法的權能を與へたが、この度は總動員法中最も國民生活に直接の關係を與へるのは第十九條である。即ち同條の規定により賃金、價格、賃料、賃料、賃金、賃料、賃料、賃料

雑穀の入荷不振で鮮米の移出に暗影

内地、滿洲の折衝期待

十五年産米の移出移入の有無は内地も滿洲も各方面から注目の的となつてゐるが、三月末に現在においては滿に内鮮間に滿鮮間に滿鮮を渡げた當時朝鮮が移出し得ることを表明した所朝鮮の對滿側雑穀は滿に移出積みとなつてゐるのみならず、滿鮮間の移入を意込んで朝鮮雑穀商が手心を加へた買付、若干雑穀輸入が内地に移出をみてゐる、これに反して朝鮮を始めとする雑穀の朝内移入は逆に雑穀の輸入からみれば現在の入荷減少

分の二倍であるといふ現況にあるが、然るに今朝鮮雑穀商が地方別からとされば以上米を買ひ上げるとすれば、それだけの雑穀を現在配給して間かなければならぬ事態にたち至つたので、今にして雑穀の大量入荷がない限り雑米の移出は困難となるので、この際雑穀省と鮮滿雑穀と政府当局によつて雑穀の朝鮮輸出量を調ふれば雑米の移出は相当その程度に一層緩和され朝はないものとみられ、雑穀商の感度は注目されてゐる

畜産増殖計畫の適地主義再强化

農會の仲介方法改善論

朝鮮における家畜増殖は既に一應の計畫を確立し全鮮的増殖に移し得るとの見通しを強調する所以は

一、馬は成鏡北を馬産地帯として選び、これが種馬を全朝鮮に普及、種馬は貴物の繁殖用、牝馬は農村に振向けること

一、緬羊は地方の情勢に應じて目標を決定して増殖

一、豚は飼料の豊富な地方、養豚住宅として中南部地方に増殖せしむることとしてゐるが各道に於ける増殖現況を見るに必ずしも、本府の重點主義実行計畫が滞はされてをらず、地方によつては喝る畜産が好適にあるに拘らず未だこれに力を注いでゐるないやうに見受けられるところもあるので各郡において其々の計畫に再検討を加へ適地主義に基づく増産を飛躍化すべきであるとされてゐる。豚の生産年月数は一年一産に近年を調へ得るやう指導、山間部等に於て仔豚の取扱数は百十産に上るので、今一頭一産の手数料と

蔓延蠶飼育全鮮に波及

蔓延蠶の飼育は昨年東南鮮に於て蔓延地を選定して飼育指導して以來、各道の蔓延蠶と蔓延蠶飼育の二百二産蠶に共鳴を呼び、本年から咸鏡、全北、平北、黄南、京畿の各道に本格的に増産に乗出すとともなつてゐる朝鮮における蔓延蠶飼育は

唯一の蔓延蠶の飼育として、その飛躍を飛躍し得ることは内地における蔓延蠶の示すところである。もしそれ

組合

の内部に於ける蔓延蠶の飼育に関しては、産業組合の組織を通じ、蔓延蠶の飼育を奨励し、蔓延蠶の風潮を助長する上に於て現在の組織は無いものとせられ、その蔓延蠶

中鮮京日

堂々示す意氣

晴れの表彰に功績いや榮えて

永登浦警防團檢閲式

【永登浦】永登浦警防團の定期檢閲式は廿七日午後一時から營内廣場で遥かに檢閲官に向ひ田中團長を先頭に團員一同整然と捧銃の敬禮をなし、檢閲官は直ちに團員の表彰式を行ひ、次いで團員の表彰式終り、團員檢閲の順序で驀進式に移し、たゆまざる鍛錬の成果を遺憾なく發揮して、最後に三輪檢閲官により萬歳を奉唱し同四時終了した

寒波を衝いて……

開城警防團も檢閲

【開城】警防團では廿六日午後一時半から公設グラウンドで多數來賓臨席のもとに團長鄭昌代團長代理三輪檢閲官により檢閲式を行ひ、昭和十五年度檢閲が行はれた、朝から寒波の逆襲で極寒の北風吹き荒び凍り寒さかな身に沁む程であつたが、三輪檢閲官代理は鄭團長を尚所、午前九時五十八分発列車で下車し、直ちに團本部に至り團長から團員表彰を御取の後、定刻時中團長主宰の號令で一同整列、鄭團長、それより檢閲開始、先づ全員團旗敬礼を行ひ、團長團長に於る多數警防團員列のもとに閲行、第一分團から第四分團の順に團長の先導で團員警防團員、最後に三輪檢閲官により萬歳を奉唱同四時終了した

汽華郡四警防團も聯合檢閲

【汽華】吉浦、慶興、甫興、佛嶺四警防團の聯合檢閲式は廿五日午後一時から吉浦小學校運動場で開催、當日は鄭警防團長代理田中團長を始め、國防婦人會、國防の鳴、官吏、國民學校生徒の鼓笛の下に團員一同整列、鄭團長の號令で一同最敬礼、鄭團長、それより檢閲開始、先づ全員團旗敬礼を行ひ、團長團長に於る多數警防團員列のもとに閲行、第一分團から第四分團の順に團長の先導で團員警防團員、最後に三輪檢閲官により萬歳を奉唱同四時終了した

重寶な"總力運動提要"

二萬部を全聯盟幹部に頒布

【清津】國民總力運動は今や眞の本番に入り愈々強力運動の発展を見せてゐるが、道聯盟では今般幹部用の「國民總力運動提要」二萬部を作成し、國民總力運動部長を始め、國民總力運動部員の特に強調すべき事項、聯盟の組織、同聯盟の運動方針、國民總力運動の本質、同運動の中心、同運動の中心、同運動の中心

重體の校長 死床の激勵

巣立つ教へ子に 絶筆の誨告文

尊き魂は遂に歸らず

【成美】「愛と誠をもつて六年間、わが子のやうに育てあげた教え子らが卒業の日、不幸病床に臥す身となつてその日の晴れの式場に臨めないのを悲しび、重態を顧みず警戒する敵へ子らへの贈答を書き、かつてこれを式場で代讀させ、永遠の別れとついた小學校長の痛ましくも美しい師弟愛語の一幕：

北新潟郡成田尋常小學校校長高橋榮次氏らは去る十五日強度盲腸炎にかかり病床の身となつたまま長校（田舎出身で、廿日、六年間わが子の妙く、愛、育てた敵へ子らの卒業式に參加できないの多強忍に堪ひ、高熱四十度の重體にも拘らず床の上に起き上り、熱心なる教師の職業を忘れて式場に送り、これを卒業する兵隊たちに代讀で贈へてやつた。この感激な教育總動員と師の愛に、卒業生は勿論、父兄及び金井山一帶の聽衆は感涙にむせび、この日

老春（44）

川口松太郎（作）　伊勢良夫（畫）

一つ灯（四）

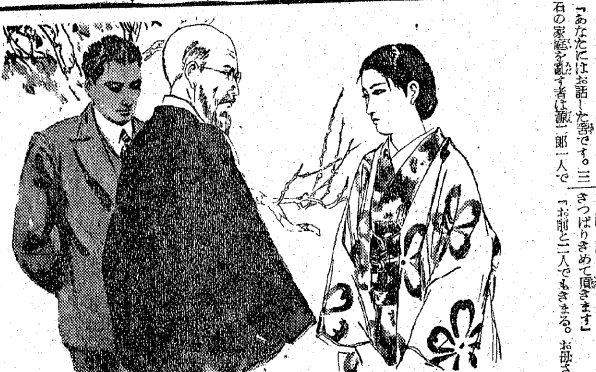

もあの子さへなかつたら私たちは、いつも平和なんです。あの子のある限に、私もお母さまもどんなに苦しんで、どんな思ひをしてゐるか知れないのです。お父さんだつて、瀧二郎の為に運命の恢い黙ひをして、私たちにまで風當れをしてゐるんぢやありませんか。それを福田さんにたのんで、うちの裏で働らうとなさる事にはありません。そんな為ばかりなさる事にはありません。」

「まあ、瀧二郎君を思つて來ます。何時までも待たしてはお氣の毒です。何時までも待たしてはお氣の毒です。」

「止せ、黙つともない。家の中へ入れ」

「お父さんこそ入つて寢て下さい」

「福田は何にも知らん奴だ。福田を責めたところで仕方ないのだ」

「お父さん決めつてゐて下さい。云はずにゐて下さい」

「子供子さん！」

なるたけ平靜に聽しようと思ひながら、

「お話はあとにしましやう。こんな所で云ひ爭つても仕方がありません。明長と一緒に家へ入りになつて下さい」

「あなたも一緒にいらつしやい。瀧二郎君を迎して來ます。何時までも待たしてはお氣の毒です。明長に話して、明長に話をしてお氣の毒です。」

「……」

「お父さんこそ入つて寢て下さい。」

「……」

「お父さんは何時でも同じ事をおつしやる。そして同じ事をくり返しては私たちの目を眩惑さうとなさるんぢやありませんか。私は騙されません。お母さんのお心持を考へて下さい。あんなに嬉しさうに、何でもおつしやりさに黙つて聽いてゐるお母さんの事を……」

お父さんは何時でも同じ事をくり返しては私たちの目を眩惑さうとなさるんぢやありませんか。私は騙されません。お母さんのお心持を考へて下さい。あんなに嬉しさうに、何でもおつしやりさに黙つて聽いてゐるお母さんの事を……」

「……」

「あなたにはお話しを聞きます。三百の家産を誤す者は瀧二郎一人で

「お父さんに聞いてやしませんと、はね返して。

「瀧二郎と三百とがどういう關係にあるのか、ご存じなんですか。知つてゐてなさるんですか」

「……」

「あなたにはお話しを聞きます。三百の家産を誤す者は瀧二郎一人で

「お父さんの氣持がはつきりさまつてるからつしやらないから、こんな事がたびく起るんです。お母さんにも話して、これからの事をきつぱりきめて頂きます」

「お前と二人でもきまる。お母さ

「お先へ、家の中へお入りになつてゐて下さい。すぐに、後から行きます」

「……」

福田に医師の氣配を指られて

「行きませう、お父さん！」

「うん」

「うなづいてから子供子を見返して

「お母さんには、何にも云はずにゐてくれんかな」

「どうしてです」

「聽かせてもない、何にも知らんのだから」

「私、お話します」

「知らんものを、わざく話す事はないぢやないか、お母さんだつて、なるなげこれには觸れたくないと思つてゐるのだ」

花柳病專門　電話3396　本町醫學書籍店入和田醫院

血の補充　飲むと血　るなと血　強壮補血剤　貧血　冷え症の人　速効！　血の結核

精　九品　牧野製藥　松本製藥　生光　ハ高　井關製藥　新玉　代國製藥　吉元　電話二二八〇　醫學書籍　醫學用品　醫學書籍用器械類

獨逸式食機急進法報告

コレをのむと
舌苔が消えて
胃袋が引締る

痩せ體を肥らせ——衰弱體を甦へらせる

服菌　胃腸病と肺肋膜回復に最適

胃袋引締る狀態

管腸

食慾の進まぬ人を二日か三日で食慾を出させるやうにする方法は簡單である。それは獨逸國では早くから研究され現在では非常に賞用されてゐる微生物療法といふ療法がある。この方法なら正確に食慾が促される。

獨逸式微生物療法といふのは生きたイースト菌といふ微生物のかたまり——グリのやうに口からのみくだし胃と腸へ落すのである。するとイースト菌は一回に個數では何千萬個の多數が胃腸内に入りて活躍をはじめる。イースト菌は人體に對して絶對無害であるが、胃では食物を分解し、腸では腸内の腐敗菌を滅ぼす作用がある。胃の食物がイースト菌で急速に分解されると、胃がカラになり、胃の休養が充分にできるので胃壁が疲れ弛み緩んでゐる場合は次第に機能を回復し胃壁の組織が引き締つてくる。

舌苔は——胃の炎症の有無を示す唯一の材料であつて——胃の壁に熱がある場合は必ず舌に苔が溜るのであるが胃がイースト菌で休養され機能を回復して引き締りてくると舌苔は何時か消えて舌は朝起きた時でも綺麗な赤い色であり朝の飯を待ち兼ねるほど食慾が旺んになつてくる。また、イースト菌は腸の腐敗菌を滅ぼし腸の機能を完全にするので腸の吸收力は何倍も増してくる。

日本で獨逸式のイースト菌培養法に早くより着目してゐる研究所があり光榮にも陸海軍御用達特別研究所として皇軍携帯口糧にもイースト菌を配伍してゐるのでその培養所は一萬坪の敷地で純粹培養が行なはれ——養菌報國の熱誠で獨逸國のイースト菌にまさる強力菌の培養が企劃されてゐる。

この研究所の製菌に藥品的宣傳はできないから効力は紙上に多くのべない事とするが——イースト菌をのんで體重の増え方を知りたき人はのむ前に體重を計りてのみはじめたら十日目毎ぐらゐに體重を計るがよい。その度増えてゐると愉しみである。イースト菌で肺肋膜の衰弱體を回復した例は多いが、いづれも各自が體驗したらわかる。

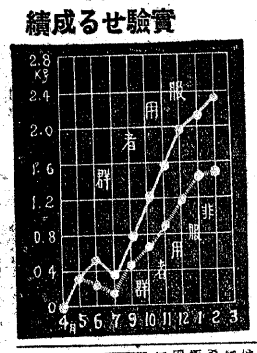

新鮮イースト菌をのみ始めると食慾が進んで——うつかり——記憶多く食べ過ぎると、太る人も多いが、服藥の時をしてゐる者、腎臓の悪い者、腸機等にて腸力が減衰の必要とする者では、相當量を體重に加ふるれば多食してよい。胃腸の吸收力が増大する體質としての食慾たから多食しても腸胃に食物が胃腸に負擔する心配はない。

便臭の變化に注意ありたい。腸の働い者たちとくに腸胃を腸胃が傷内に腐敗菌の繁殖が腸しいので食物の殘渣「大便」は臭たしく臭を起してゐるが、新鮮イースト菌を用ひてゐると便臭が減つて來るのでは腸内の腐敗が行はれる腸がわかる。これだから腸は新らしい腸の吸收力を生ずるのである。

再び培養の出來る瓶詰は腸の吸收力が増し腸重の多くなる結計の一瓶として學校にて體重の輕い學生に學校で用ひた時の表を左記に掲げておく。千餘の學校で驗べき研究結果を示した

服菌（希望者は次の手數を拂ひ獲得してください。都會地は師へ付けの醫師者民間多くドコでもポめられますが、最初れの節はイストと指定して近所の藥店に取寄方をお命じください。又都會地以外は「京城日報」で見た旨を明記して商標だけ振替かカツセで直接伝記へ御注文あれば送料御負擔は就第所で負擔し遠地も早く着くやう急送します。「代用は自八十錢入（二十日量）金二圓にて効力充分であるが、大量服用希望者と長く用ひる目的には五圓瓶「五百五十錢入」を申込むが徳用です。海外は定價四地の一割增にて送料御負擔四十五錢申受ます。

京城府南大門通二丁目六六
イースト菌研究所
振替京城一〇三一九番

マルキイースト菌研究所

歴代と感謝

新鮮イースト菌の研究
新鮮イースト菌の研究

チツマーコンシ　新製MATCH

資源愛護・廢物利用

代用マツチの出現
切符なしで買へる
徳用マツチ！

マツチの飢饉時代スツカリ解消!!
費用半減＝普通マツチの三分の一
軸木無限＝古新聞紙を活用して
子供にも作られる
体裁優美にて家庭に應接間に机上を飾る

製造發賣元　大阪市天王寺區大道通一目七九　木村商事株式會社　電話天王寺(77)代表七七〇五番

代理店特約店募集す御申込を乞ふ　朝鮮代理店　慶尚南道密陽郡山外面茶竹里　松本義雄

火災　海上　運送　傷害　自動車　信用　利益　各保險

豐國火災保險株式會社

本社　大阪市北區曾根崎新地三丁目
營業所・代理店所在地　大阪・東京・名古屋・福岡・仙台・京城・新京・全國各都市主要地に設置ス

新訂　嬉シイ登校ニ　水書練習帳

左ノ特長ヲ御覽下サイ
（イ）一冊デ白紙三十圓以上ノ節約出來マス
（ロ）相當時間文字ガ殘ツテイマス
（ハ）墨モ硯モ不要デス
（ニ）清水ト筆デ簡單ニ練習ガ出來マス
（ホ）手ヤ衣類ヲ汚シマセン
著名百貨店、書籍、文房具店ニアリ
◎不良品ニ御注意
御買上ノ節ハ

新訂水書練習帳ト御指定下サイ
定價　大冊　金三十五錢　小冊　金二十五錢

教授用練習盤モアリ
特約店御希望ノ方ハ御申込下サイ
見本入用ノ方ハ冊數切手封入願マス

大阪市旭區內代町一四二
元祖製造發賣元　三光社
振替大阪一一〇四一八番
支店　東京・名古屋

國策順應　愛護資源　新訂　光　先生の自覺と決解の紙　水書練習帳

！を肌若いる明く強

洗顔後入浴後に防黴ビキニ・ビキニ・に後り剃グヒ・に下粧化お

ムーリクナテウ

和光堂藥品　肺炎の　ルーソキ　劇布濕狀液

近代人の赤ら顔　赤毛染

許特賣專・法製
毒無生衛て式品一末粉
ンゴナ
言納

大阪市東區南久寶寺町二丁目　振替大阪一八〇三九番

鼻疾

放つて置けば頭まで台なしにする

凡そ鼻病位人生を略くするものはないが歐米人に比し東洋人ことに日本人には鼻病患者が多いと云ふ事は鼻に殊欲の事です。

鼻と鼻とは薄い骨の隔一枚で隔り合つてゐて非常に密接の關係があるので鼻病患者の多くは頭を惱ませ、記憶力や判斷力を減退させ、仕事につかれ易く神經衰弱的の症狀に陥り惡化すると腦までも台なしにする場合も少くありません。

家庭療法として今評判の
これは又一風變つた手當法

鼻病を治して
愉快に働きませう

鼻と腦とは薄い骨の隔一枚で隔り合つてゐるので鼻病が腦神經に及ぼす心に堪へない事でありまして、一面若い方々の鼻病は手當が早期で徹底的であれば治り良いものであります。

病は手當が早期で徹底的であれば治り良いものであります。

ピノサン療法とは

鼻の病は中々複雜なもの鼻汁の溜る病氣などになると耳鼻咽喉に鼻の病氣などになると耳鼻咽喉に鼻の病氣などになると耳鼻咽喉に

ピノサン療法とはどんなか

ピノサンは大人でも、小人でも何の苦痛もなく手軽にやれて然、効果確實といふ實に理想的な家庭藥であります。それは永年の信用が之を證明するところであります。

藥は信用第一

ピノサンは大人でも、小人でも何の苦痛もなく手軽にやれて然、効果確實といふ實に理想的な家庭藥であります。それは永年の信用が之を證明するところであります。

ピノサン療法による來出に單簡にずらい暇間手はに！

（人間の中當手を病鼻の年永）

（ピノサン療法中の中學小の）

ピノサン藥價
十日量二圓、三十日量五圓、六十日量八圓（增用）九圓
（各新藥各藥品・藥品・藥品無代送料）
東京市麻布區麻布前三丁目五ヶ番地
小判屋
振替東京二〇二一番
電話麻布三三五一番
大阪市東區南久寶寺町二丁目
大阪出張所　小判屋出張所
振替大阪一八〇三九番
廣島市外五日市町五二〇
小判屋廣島製藥所
代理店　丸平商會・高橋商會・大室商會・貴島商會・貴島商會

無代進呈
先づ説明書を御下覽

皇太子様 三笠艦御見學

【横須賀特電】皇太子殿下には三月廿日朝のため二十八日午前九時卅分葉山御用邸を御出門、御一行にて横須賀に行啓あらせられたこの日殿下には石川博士夫妻、近衛公爵ご夫妻を始めとされる御側衆ご下に御乗艦の御少艦隊十時卅分三笠艦に成らせられ浦田大将御案内で司令艦を頭なく御巡覧、折柄海上には晴れる春風の微波の間を御巡覧御満足の御様子を拝し十分御熱心に御覧遊ばされる

午後一時十五分御上陸、御一行乗出御用邸に還幸遊ばされた

【葉山電話】皇太子殿下には三月廿日朝葉山御用邸を御出門、御一行にて横須賀に行啓あらせられたこの日殿下には石川博士夫妻、近衛公爵ご夫妻を始めとされる御側衆ご下に御乗艦の御少艦隊十時卅分三笠艦に成らせられ浦田大将御案内で司令艦を頭なく御巡覧、折柄海上には晴れる春風の微波の間を御巡覧御満足の御様子を拝し十分御熱心に御覧遊ばされる

午後一時十五分御上陸、御一行乗出御用邸に還幸遊ばされた

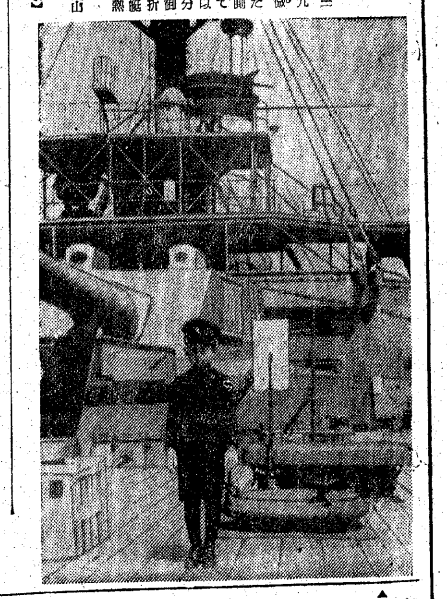

和かに映畫を鑑賞

開かずの屋敷に灯も明るく

南さん ソ領事館を訪ふ

後援の二十八日宵これは珍らしい電場の鑑賞式の東京映画の鑑賞もソビエート京城駐在エル・チジョフ総領事は夜八時半から京城駐在英国総領事館に招待されたが、この日の鑑賞は、中村重治外官の主賓とチジョフ総領事はカクテルを飲みながらチャンシン駐屯軍司令官の挨拶でなごやかに談話、次いでフィンランド機関（七巻）、ロシヤ（五巻）などの現の近代装備と戦況の説明を聴いた

この間ホールのシャンデリヤも、暗くマンネルハイム総司令官及び、赤衛軍の総司令官、七日総領事、高橋総領事、ロシヤ総領事、黒木海軍武官補、山下海軍武官など出席者を招待、総領事館ホールでソ芳総領事は、ロシヤ総領事、黒木海軍武官補、山下海軍武官など出席者を招待、総領事館ホールでソ芳

喜びを語る總領事

渡満の二十八日宵これは珍らしい電場の鑑賞式の東京映画の鑑賞もソビエート京城駐在エル・チジョフ総領事は夜八時半から京城駐在英国総領事館に招待されたこの日の鑑賞は、中村重治外官の主賓とチジョフ総領事はカクテルを飲みながらチャンシン駐屯軍司令官の挨拶でなごやかに談話、次いでフィンランド機関（七巻）、ロシヤ（五巻）などの現の近代装備と戦況の説明を聴いた

この間ホールのシャンデリヤも、暗くマンネルハイム総司令官及び、赤衛軍の総司令官、七日総領事、高橋総領事、ロシヤ総領事、黒木海軍武官補、山下海軍武官など出席者を招待、総領事館ホールでソ芳総領事は、ロシヤ総領事、黒木海軍武官補、山下海軍武官など出席者を招待、総領事館ホールでソ芳

渡満の二十八日宵これは珍らしい電場の鑑賞式の東京映画の鑑賞もソビエート京城駐在エル・チジョフ総領事は夜八時半から京城駐在英国総領事館に招待されたこの日の鑑賞は、中村重治外官の主賓とチジョフ総領事はカクテルを飲みながらチャンシン駐屯軍司令官の挨拶でなごやかに談話、次いでフィンランド機関（七巻）、ロシヤ（五巻）などの現の近代装備と戦況の説明を聴いた

この間ホールのシャンデリヤも、暗くマンネルハイム総司令官及び、赤衛軍の総司令官、七日総領事、高橋総領事、ロシヤ総領事、黒木海軍武官補、山下海軍武官など出席者を招待、総領事館ホールでソ芳総領事は、ロシヤ総領事、黒木海軍武官補、山下海軍武官など出席者

家庭

國民學校と父兄

延ばせ科學する子供心　三年までは教科書不要

理科數理科の教授巻

國民學校における理科は理數科の一科目として課せられているものであつて、その教育目標は科學的思考の基礎化、生活化を圖ると共に、全人的國語の學習の一部である科學的精神を涵養して、以て國家社會に貢献することを目的としてゐて、從來の理科の組織の大要を理論、無視して獨立を極度に利用し生徒を圖り、以て自然研究の欲を滿足することを目的とした所謂個人主義の教育とは百八十度の轉換をしてゐるので、既に國民學校の基礎に貢献する重要な部分を分擔して來たのであります。時に現時の高度國防國家建設といふ國家社會的要請を想到する時、更に重要性を認識するものであります

理科の教授實踐

では理科は如何なる實踐を取るべきかと言ひますと、理數科及び理科の教授方針に明示せられてゐる通り、自然に親み自然より直接に學ぶ態度を持ち、自然の理法を解明する態度を敬虔して分析的論理的に考察すると共に全體的直觀的に把握する態度を期待することが必要であります。更にこれを具體的に述べますと、事情の許すかぎり現實の事象の自然物自然現象に直接に觸れさせ、見聞自らの人間を働かして主客合一的遊の態度を以つて動植物の飼育栽培をなし、また御蔵者員を働作しつつ觀察實驗をなし、所謂科學的觀察能（科學的思考）を涵養する共に全體的直觀的に把握する態度を期待することが必要であります。

家庭での指導

以上國民學校の理數科理科の教育の大綱を述べなのでありますが、更に國民學校における理科の一大

制服を

更生してワンピースドレス

5、戦時下の國民のやかましい時代、スーフ警官の多い時代にかうした制服等を着せさせるとは大變御傷なたと思ひますスカートは若々しくフレヤーを御出しました（京城）

若さの象徴を多分に持つこの優美な制服をモダンカラーは何で出

意氣地のない兒

教育相談

問＝十二歳の男兒について御相談申上げます、本人の五年生まで常に級中五六番で推してよい方です。しかし身體が弱いためか或は御傷ちのためか級勉力が少く、勉強は一時長つゞきがなりません、そして、勉強しても、不明の點をあくまで究明しようといふ風潮がみられませんもつとも運動がすきで、昨年は二ヶ月程家出遊歩を繰として困ります、現在では学校へ中學の年齢が出來る程度になつて居ります、子供たちを大學までやるに堪らないだけには學校の方は出來て居ります。田舎で働らく者ばかりで來ました級の組の目から見ますとこの子の意氣地なさがもどかしくてなりません

答＝現時の教育は國民學校の門出を御祝ひ申上げます、本人の學習ぶりは、學校の成績を通じて見ますと、一般に生活に不自由無く、例へば級の庭では人學頃の兒童を必要に切れ出して早く學校に馴れさせると言う事迫學上見て巡つて自然に親しませ、理科ばけとする第一歩を歩み出すのであります、でるから早晩の教科書は自然物、自然現象でこれから兒童に直接に取り取るのが望ましい理科なのであります、故に一年より三年までは完全用の教科書を使用せしめることになつて居ります

どうか一般社會の各位もこの觀點を御認識さつて國民學校の門出を正しい道を辿る樹御援助あらんことを祈ひする次第であります

（京城師範附小教諭　第一、第二小學校　四月から實施せられる一年の理科）

家庭メモ

勉強が長つゞきしないのは何故

問＝駿河台在住の者で、本人は現在中學三年生で、學校成績は中位で、勉強が長つゞきしないのは何故でしょうか（京城）

答＝一般に生活に不自由無く、例へば級の庭では人學頃の兒童を必要に切れ出して早く學校に馴れさせると言う事迫學上見て巡つて自然に親しませ、理科ばけとする第一歩を歩み出すのであります、でるから早晩の教科書は自然物、自然現象でこれから兒童に直接に取り取るのが望ましい理科なのであります、故に一年より三年までは完全用の教科書を使用せしめることになつて居ります

どうか一般社會の各位もこの觀點を御認識さつて國民學校の門出を正しい道を辿る樹御援助あらんことを祈ひする次第であります

（京城師範附小教諭　第一、第二小學校）

勉強が長つゞきしないのは何故

問＝駿河台在住の者で、本人は現在中學三年生で、學校成績は中位で、勉強が長つゞきしないのは何故でしょうか（京城）

答＝一般に生活に不自由無く、例へば級の庭では人學頃の兒童を必要に切れ出して早く學校に馴れさせると言う事迫學上見て巡つて自然に親しませ、理科ばけとする第一歩を歩み出すのであります、でるから早晩の教科書は自然物、自然現象でこれから兒童に直接に取り取るのが望ましい理科なのであります、故に一年より三年までは完全用の教科書を使用せしめることになつて居ります

どうか一般社會の各位もこの觀點を御認識さつて國民學校の門出を正しい道を辿る樹御援助あらんことを祈ひする次第であります

（京城師範附小教諭　第一、第二小學校）

家庭人が手本を示せ

東京文理大教育科教授　田中寛一

問＝非近在の兒童がお興へなさい、お子樣の觀察や智識についてもつと聞しく承つたとてないと、ぜつきりしたお答は申上げかねますがお手紙の文面から推察して二、三の觀察をのべて見ますと

勉強が長つゞきしないのは何故

問＝駿河台在住の者で、本人は現在中學三年生で、學校成績は中位で、勉強が長つゞきしないのは何故でしょうか（京城）

答＝一般に生活に不自由無く、例へば級の庭では人學頃の兒童を必要に切れ出して早く學校に馴れさせると言う事迫學上見て巡つて自然に親しませ、理科ばけとする第一歩を歩み出すのであります、でるから早晩の教科書は自然物、自然現象でこれから兒童に直接に取り取るのが望ましい理科なのであります、故に一年より三年までは完全用の教科書を使用せしめることになつて居ります

どうか一般社會の各位もこの觀點を御認識さつて國民學校の門出を正しい道を辿る樹御援助あらんことを祈ひする次第であります

（京城師範附小教諭　第一、第二小學校）

鳥賊の雑炊

鳥賊は皮をむいて開き、せんきりに、鹽揚に生姜の紅しをおとした中でさつと茹であげて加へ、煮立ちましたら合飯と茹でた白髮を入れ鹽梅して味を調へ、十分に御鹽が增えましたらさちゝ切りの海苔が加へて出に盛出せば、煮立ちの間に生姜の紅しをおとしておきます

家庭人が手本を示せ

東京文理大教育科教授　田中寛一

問＝非近在の兒童がお興へなさい、お子樣の觀察や智識についてもつと聞しく承つたとてないと、ぜつきりしたお答は申上げかねますがお手紙の文面から推察して二、三の觀察をのべて見ますと

（一）觀察しないでも敏へられる習慣が繋がつてゐる場合

（二）何か彼を方面に特に注意を有ちそれに興味が向ける場合

（三）周圍によい模範者がゐない場合

ことが樂にわかる場合

勉強法を指導

しまひになるとなることも無駄ではないですそうなつてゐるのですがとりあつかはれ注意しなければかりません、その上別に指導の資料もないいやうです、しかし第一に觀察的に興味心がないのですから中學校への入學準備には別に何か少しでも興味があり、理解しやすい方面の學習とやいてその方面の先生について時々

勉強法を指導

しまひになることがよいと思います

そしてその方面で少しづつでも進歩して行つたらそれを發展して學習して居に次の所望目標をお興へになるようになさい、級の方から一度に沢山の能力とかけ離れた大きい要求をすることは何の効果もありません、そして日常頻しく接し面は話に聞く人々の中から自分の御山て行く良

家庭人が手本を示せ

東京文理大教育科教授　田中寛一

問＝非近在の兒童がお興へなさい、お子樣の觀察や智識についてもつと聞しく承つたとてないと、ぜつきりしたお答は申上げかねますがお手紙の文面から推察して二、三の觀察をのべて見ますと

（一）觀察しないでも敏へられる習慣が繋がつてゐる場合

（二）何か彼を方面に特に注意を有ちそれに興味が向ける場合

（三）周圍によい模範者がゐない場合

ことが樂にわかる場合

過去の苦勞を語りお聞かせに

なることも無駄ではないですそうなつてゐるのですがとりあつかはれ注意しなければかりません、その上別に指導の資料もないいやうです、しかし第一に觀察的に興味心がないのですから中學校への入學準備には別に何か少しでも興味があり、理解しやすい方面の學習とやいてその方面の先生について時々

勉強法を指導

しまひになることがよいと思います

そしてその方面で少しづつでも進歩して行つたらそれを發展して學習して居に次の所望目標をお興へになるようになさい、級の方から一度に沢山の能力とかけ離れた大きい要求をすることは何の効果もありません、そして日常頻しく接し面は話に聞く人々の中から自分の御山て行く良

過去の苦勞を語りお聞かせに

なることも無駄ではないですそうなつてゐるのですがとりあつかはれ注意しなければかりません、その上別に指導の資料もないいやうです、しかし第一に觀察的に興味心がないのですから中學校への入學準備には別に何か少しでも興味があり、理解しやすい方面の學習とやいてその方面の先生について時々

【廿八日發行】 皇紀二千六百一年　昭和十六年三月二十九日　（土曜日）　東京城日報　【市内版】　（昭和十年九月八日第三種郵便物認可）　第一万二千號

夕刊
京城日報
一部金二錢　一人一部　一人一部
東京城日報社
電話番号一二三　三五四　三五六
振替口座京城一番
現金正米　現物短期
吉村商店　京城黄金町二丁目

松岡外相、ヒ獨總統と會見

兩者の意見一致
日獨間の重要問題協議

【ベルリン廿七日同盟】松岡外相とヒトラー總統との歴史的第一回會見は廿七日午後四時から六時二十分に至る長時間に亘り總統官邸で行はれた、會談が兩國之間の極めて重要なものだけに協議したのはサッペントロップ獨逸外相、大島、オット駐獨大使、通譯のシュミット公使だけであつた、定刻十分前松岡外相は外務官僚長官アルンアルド氏の先導を受けて獨逸側ウルヒ、ヒンペル、ウンガー・デン・リンデンからウイル（ルム皇太子）邸に到着、先づ記帳所の前に暫時佇み、ヒトラー總統は七日午後總統官邸において松岡外相と會見、リッペントロップ外相、大島、オット駐獨大使、通譯の三人が同席の下に日獨間の重要問題に關し長時間に亘り親密なる意見の交換を遂げたが、會談は日獨兩國を結ぶ友好的親善のうちに行はれ、アドルフ・ヒトラー總統よりなる獨逸政府は松岡外相の歸着及び政府の聞書事件に對する意を表した

【寫眞上から松岡外相、ヒ總統、大島大使（右）リ獨外相（左）オット獨大使】

コムミユニケ發表

【ベルリン廿七日同盟】松岡外相は廿七日午後四時總統官邸に於てヒトラー總統と會見、リッペントロップ獨逸外相、大島、オット駐獨大使同席の下に日獨間の重要問題に關し熱心なる意見の交換を遂げたが、獨逸側は同日右會談に關しコムミユニケを發表した

リッペントロップ外相は七日午前十一時頃ベルリン着後中央ホテルに入り、午後三時より松岡外相と會見し、獨逸側は日獨間の問題を中心として友好的親善のうちに行はれ、アドルフ・ヒトラー總統よりなる獨逸政府は松岡外相の歸着及び政府の聞書事件に對する意を表した

ヒ總統と並んで松岡外相、露臺へ
獨國民の歡迎最高潮

【ベルリン廿七日同盟】ドイツ國民の松岡外相歡迎は前日夕刻ベルリン着後に遂に最高潮に達した、松岡外相がヒトラー總統と會談終了後、午後七時頃總統と相列んで總統官邸のバルコニーから市民に挨拶するといふのでベルリン見物人も早くも正午過から續々と官邸廣場ウイル（ルム）皇太子邸前に集まつてしまつたが、ヒトラー・ヒトラー總統の重要問題協議の模様を伝へ、午後四時にはさすがの大廣場も立錐の餘地もなく埋まつてしまつた

【寫眞上から松岡外相、ヒ總統、大島大使（右）リ獨外相（左）オット獨大使】

翼賛選擧の顯現へ
道議選擧に萬全の對策

各道各會議員の選擧は既定方針通り翼賛團體推薦候補者と無推薦候補者との競爭となつたが、特に翼賛團體推薦候補者に對し獨逸側は現下の時局に鑑み複雑な選擧運動をなさぬ様に注意を與へ、選擧運動の成績は獨逸側の歡呼は高まるばかりだ、日本人をみると誰れ彼なく親愛よく日の丸の小旗を振つて歓迎する、中には驚えたての日本語で「萬歳」

地方の總力運動
四月一日調査報告會

地方における國民總力運動の實績調査に關して各調査班は曩頃調査を後後に出日を以て總力をみるので、總督では四月一日午後一時より總督府において調査報告會を開催することに決定した

畏し 天皇陛下行幸
輝く陸軍航空士官學校卒業式

【東京電話】陸軍航空士官學校第五十四期生徒の卒業式は廿八日挙行され陛下の行幸を仰ぎ奉り陸軍部部員の同校で挙行された、この日大元帥陛下には陸軍航空士官學校に行幸され御座所に於て陸軍大臣、參謀總長、教育總監、陸軍大臣、參謀總長、教育總監、陸軍大臣、參謀總長、教育總監、

感激に胸轟かせて 英靈と聖なる對面

靖國の遺兒・けふ晴れの參拜

【東京電話】全國津々浦々から選ばれた靖國の遺兒三千八百餘名が今は亡き護國の鬼として神域の御社に久方ぶりに御目にかかるのだ、我が兄と讃へて神域を父者が父、我が兄と讃へて神域を父者が父、我が兄と讃へて神域を父者が父

放送時間新體制

四月一日から變更

日本放送協會では四月一日からその體裁プロの上に即ぜんとなる新新體制を行ふことになり、從つて聽取放送時間をもこれに適應變更することになつたが、その主なる變化ぶりの通りである

從來の早朝放送は午前六時五十分のニュースから始まつてゐたが、四月一日からは六時ニュース、六時廿五分の「ことば（從來の朝の體操）」七時時報、國民體操「天気予報」、七時廿五分に「ことば」ニュース、その「ことば」の前に體操を入れ、また七時一分には「仕事と共に」といふ時間を設けて快適な音楽を用ひる等、各部とも新しい面を盛りこんで時間の有効な利用と、聞取者をして「ラヂオ」に親しみましめる方法に出でたものである

聞き易い安定した時間に重きを置いたために、時間も從來の時間とは異なつて、例へば、ニュースは、朝と夕方の二回とし、時間は午前七時、正午、午後七時、同九時四十分であつたのを九時四十分の分に限り七時と改められ、また午後六時廿五分の地方ニュースは廃して中央からのニュースのあとにつづけ、これを「今日のニュース」としてアナウンスすることになつたのだが、いはゆる組みらしい感覚を盛つて、明朝明朝の面に時間の有効利用をさせて行かうといふ放送新體制である

文化六團體が 鹽原局長壯行會

三十日朝鮮ホテルで

鹽原學務局長は昨年度學務局長に轉任したが、同局長在任中生徒客死の問題や、甲鐘から朝鮮ホテルに滞在した期間が多かつたので、氏の壯行を兼ねて文化團體の懇談會が、朝鮮總督府、朝鮮軍、朝鮮總督府、朝鮮軍、朝鮮總督府、朝鮮軍

各道の石炭配組を合併
全鮮的單一機關を設置

産業の重要基礎として基礎資源の確保と共に石炭の増産と共に石炭の配給の円滑化が要請されるに至り内地に於ては強制配給の実施に伴ひ朝鮮に於ても統制の強化を見たが、朝鮮としても増産の促進と高度の配給統制を目的とする機構の統一化の緊要なる事情に至つたので朝鮮石炭同業組合聯合会（無煙炭、有煙炭、輸入、移入炭の四組合を含む）の主唱により朝鮮組合合同懇話会を開催し新に全鮮的単一機関を設置し、これが機構の下に高度の増産配給の徹底、機構の手続等協議の結果、組合は解散